

GÄRTRINGEN

Aktuell

Ausgabe 26

37. Jahrgang

27. Juni 2013



MITTEILUNGSBLATT DER GEMEINDE GÄRTRINGEN

LUS Musical



Das geheime Leben der Piraten

Ludwig Uhland Halle

03. und 04.07.2013, um 17 Uhr (Einlass: 16.30 Uhr)

Vorverkauf

ab 13.06.13 dienstags und donnerstags

in den großen Pausen (Aula) und Sekretariat

Erwachsene: 4€

Kinder: 2,50 €



© arlois

Rathaus aktuell



Die erste Liebe gibt's
im Spielzeugladen.
Blut nicht.



**SPENDE
BLUT**
BEIM ROTEN KREUZ

Blutspendeaktion

GÄRTRINGEN

Mittwoch
03.
Juli

14:30 - 19:30 Uhr
**Theodor-Heuss-
Realschule**
Schickardtstraße 34

Tele. 0800-11 949 11 KOSTENLOS · Infos und Termine beim Roten Kreuz · www.blutspende.de

**Blut spenden und Traumurlaub auf die Malediven gewinnen
Beim DRK-Blutspendedienst zählt jede Spende**

Der DRK-Blutspendedienst bittet um Unterstützung durch eine Blutspende
Mittwoch, dem 03.07.2013
von 14:30 Uhr bis 19:30 Uhr
Theodor-Heuss-Realschule, Schickardtstraße 34
71116 GÄRTRINGEN

Blutspender machen den Patienten in den Krankenhäusern mit ihrer Blutspende das wertvollste Geschenk, welches ein Mensch geben kann. Da Blut ein Organ ist und nicht künstlich hergestellt werden kann, zählt jede Spende. Blutspender helfen beispielsweise einem Krebspatienten, dessen Chemotherapie zu einer vorübergehenden kompletten Unterdrückung der körpereigenen Blutbildung führt und der lebenswichtig auf Blutübertragungen angewiesen ist. Sie helfen auch dem Unfallopfer, welches einen hohen Blutverlust erlitten hat oder einem Patienten, der an einer Blutgerinnungsstörung erkrankt ist.

Im Namen aller Patienten sagt der DRK-Blutspendedienst Baden-Württemberg-Hessen Danke für das Engagement und verlost im Aktionszeitraum vom 1. Juni bis 31. Juli 2013 eine 7-tägige Traumreise auf die Malediven und 99 Spiele-Strandtücher für alle Daheimgebliebenen. Die Gewinner der Reise können sich auf sieben Tage Ruhe und Erholung freuen. Einfach mal die Seele baumeln lassen fernab vom Alltag in Deutschland, schwimmen, schnorcheln, beim Tauchen die vielfältige und faszinierende Unterwasserwelt sehen oder einfach am Strand spazieren gehen und in der Sonne liegen, den unvergesslichen Traumurlaub macht der DRK-Blutspendedienst mit etwas Glück möglich..

Blut spenden kann jeder Gesunde zwischen 18 und 71 Jahren, Erstspender dürfen nicht älter als 64 Jahre sein. Damit die Blutspende gut vertragen wird, erfolgt vor der Entnahme eine ärztliche Untersuchung. Die eigentliche Blutspende dauert nur wenige Minuten. Mit Anmeldung, Untersuchung und anschließendem Imbiss sollten Spender eine gute Stunde Zeit einplanen. Eine Stunde, die ein ganzes Leben retten kann.

Weitere Informationen zur Blutspende sind unter der gebührenfreien Hotline 0800-1194911 und im Internet unter www.blutspende.de erhältlich.

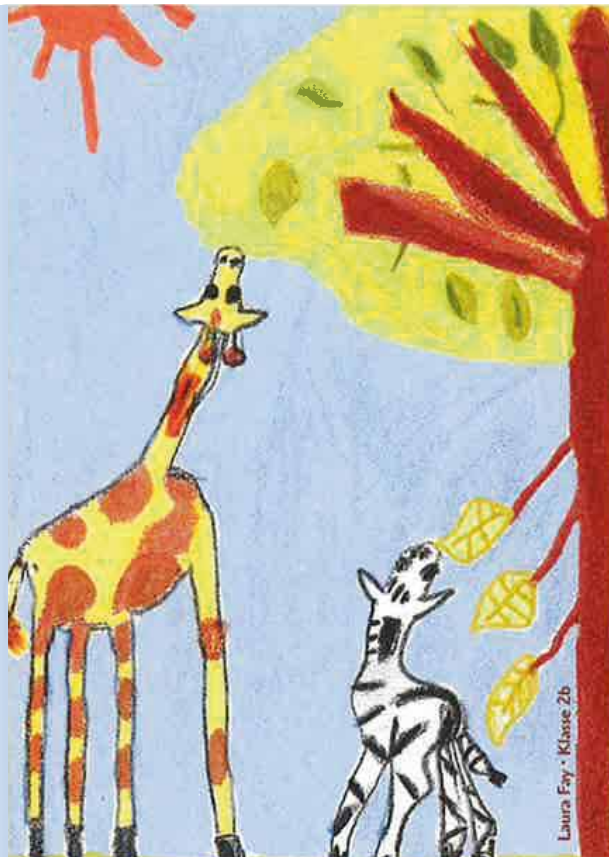

Laura Fay · Klasse 2b

**TUISHI
PAMOJA**

EINE FREUNDSCHAFT IN DER SAVANNE

EIN MUSICAL VON UND FÜR KINDER
präsentiert von der Chor-AG der Peter-Rosegger-Schule
unter der Leitung von Lea Wörner und Maren Keck

Dienstag, 2. Juli, 17.00 Uhr
Mittwoch, 3. Juli, 17.00 Uhr

Evang. Gemeindehaus Gärtringen

Eintritt frei

PETER-ROSEGGER-SCHULE

Kindergarten Staufenstraße



Euch schickte der Himmel!

Der Kindergarten Staufenstraße möchte sich hiermit nochmals ganz herzlich beim Team der 72-Stunden-Aktion für die Gestaltung unseres Barfußparcours und das frischgestrichene Gartenhäuschen im Schwedenlook bedanken.

Vielen Dank auch an alle beteiligten Sponsoren, die zum Gelingen dieser genialen Aktion beigetragen haben.

Für eine heiß-kalte Stimmung sorgte die gleichnamige Band, die auch Pate für dieses Vorhaben war.

Es grüßen mit barfüßigen Freundensprüngen

Die Kinder und das Team vom Kiga Staufenstraße

Kinderferienwoche

Tatort Bibel

25.7. - 31.7.2013
auf dem Haigst

Anmeldung und weitere Infos
auf unserer Homepage:
www.evki-gaertringen.de
und in den ev. Pfarrämtern.

Evang.Kirchengemeinde & CVJM Gärtringen

Gärtringer
Verein der Kleingärtner e.V.
>> Regenbogen – Hohe Eichen <<



Sommerfest der Kleingärtner



**Wir laden Sie herzlich ein zum
Sommerfest in unser Gemeinschaftshaus
in der Kleingartenanlage
Regenbogen – Hohe Eichen
im Rösseweg**

Samstag, 29. Juni 2013 ab 12.00 Uhr

Sonntag, 30. Juni 2013 ab 10.00 Uhr mit Weißwurstfrühstück

Speisen und Getränke sowie Kaffee und selbstgebackene Kuchen stehen an beiden Tagen für Sie bereit.

Die Gärtringer Kleingärtner freuen sich auf Ihren Besuch.



Auf einen Blick

Sandmühle und Alte Schmiede in Rohrau am Sonntag, 30.06.2013 geöffnet!



Die Sandmühle und die Alte Schmiede in Rohrau bieten einen wertvollen Beitrag zur Heimatgeschichte von Gärtringen-Rohrau. Die beiden kleinen Steingebäude, die sich versteckt hinter den Gebäuden der Ecke Gärtringer-/Hildrizhauser Straße befinden, legen vom beschwerlichen Leben der Sandbauern und Handwerker des 19. und beginnenden 20. Jahrhunderts deutlich Zeugnis ab. Die Sandmühle zeigt die beschwerliche Arbeit zur Gewinnung von Gips und Sand und gewährt Einblick in das Leben der Sandbauern vom Brechen des Sandsteins in den Sandsteinbrüchen oberhalb des Ortes am Schönbuchrand über das Mahlen des Sandes zum Rohrauer Silbersand bis hin zum Vertrieb des Sandes. Die Alte Schmiede zeigt anschaulich wie der Dorfschmied sein wichtiges Handwerk von der Herstellung von Werkzeugen bis hin zum Hufbeschlag in früherer Zeit betrieb. Das kleine Museumsensemble sichert das Wissen um die Tradition und Kenntnisse über Arbeit und Leben der Großeltern und Urgroßeltern der heutigen Generation.

Sandmühle und Schmiede werden am Sonntag, 30.06.2013 von 10.30-12.00 Uhr geöffnet sein.

Interessierte Gruppen können auch außerhalb dieser Öffnungszeit nach Voranmeldung auf dem Rathaus Rohrau, Tel. 07034/21094, das Museumsensemble besichtigen.

Geburtstagsjubilare



Es feiern am:

01.07.2013

Frau Maria Lemli, Richard-Wagner-Str. 39, ihren 86. Geburtstag

02.07.2013

Frau Katharina Martini, Im Pfad 43, ihren 78. Geburtstag

04.07.2013

Herr Eugen Kirn, Im Pfad 9, seinen 78. Geburtstag

Auch denjenigen, die aus persönlichen Gründen nicht genannt sein wollen, wünschen wir für die Zukunft viel Glück und vor allem Gesundheit.

27. Juni um 8.30 Uhr bis 28. Juni um 8.30 Uhr
Bären Apotheke, Herrenberg, Hindenburgstraße 20,
Tel. 07032 5970

28. Juni um 8.30 Uhr bis 29. Juni um 8.30 Uhr
Römer-Apotheke, Kuppingen, Hemmlingstraße 20,
Tel. 07032 31903

29. Juni um 8.30 Uhr bis 30. Juni um 8.30 Uhr
Apotheke Aidlingen, Aidlingen, Badstraße 2, Tel. 07034 5355

30. Juni um 8.30 Uhr bis 01. Juli um 8.30 Uhr
Sonnen-Apotheke, Gärtringen, Grabenstraße 62/B,
Tel. 07034 21029

01. Juli um 8.30 Uhr bis 02. Juli um 8.30 Uhr
Schwarzwald-Apotheke, Herrenberg, Nagolder Straße 27,
Tel. 07032 26111

Bereitschaftsdienst

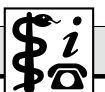

Ärztlicher Bereitschaftsdienst für die Praxen Gärtringen und Nufringen

29.06.2013

Dr. Geisel, Gärtringen, Tel. 07034 25440
Sprechzeiten: 10-12 Uhr und 17-19 Uhr

30.06.2013

Dr. Knappe Kuppingen, Tel. 07032 3032

Tierärztlicher Bereitschaftsdienst

29./30.06.2013

Tierarztpraxis Klink und Dühnen, Fliederweg 25, Gärtringen,
Tel. 07034 23437

Apothekenbereitschaftsdienst

Ein gedruckter Notdienstplan liegt in allen Apotheken in Herrenberg, Nebringen, Bondorf, Deckenpfronn, Kuppingen, Nufringen, Gärtringen, Ehningen, Aidlingen und Deufringen aus.

Impressum Gemeinde Gärtringen Mitteilungsblatt



Herausgeber des Mitteilungsblattes ist die Gemeinde Gärtringen.

Druck und Verlag: Nussbaum Medien Weil der Stadt GmbH & Co. KG,
71263 Weil der Stadt, Merklinger Straße 20, Telefon 07033 525-0,
Telefax 07033 2048. www.nussbaummedien.de

Verantwortlich für den amtlichen Inhalt einschließlich der Sitzungsberichte der Gemeindeorgane und anderer Veröffentlichungen der Gemeindeverwaltung Gärtringen und alle sonstigen Verlautbarungen ist Bürgermeister Michael Weinstein, Rohrweg 2, 71116 Gärtringen. Verantwortlich für "Was sonst noch interessiert" und Anzeigenteil: Brigitte Nussbaum, Merklinger Str. 20, 71263 Weil der Stadt

Das Mitteilungsblatt erscheint in der Regel donnerstags.

Redaktions- und Anzeigenschluss: montags, 10.00 Uhr. Bezugspreis einschl. Trägerlohn und gesetzl. MwSt. € 9,95 halbjährlich. Anzeigennahme: anzeigen.71263@nussbaummedien.de. Einzelversand nur gegen Bezahlung der vierteljährlich zu entrichtenden Abonnementgebühr. Vertrieb (Abonnement und Zustellung): WDS Pressevertrieb GmbH, Josef-Beyerle-Straße 2, 71263 Weil der Stadt, Tel. 07033 6924-0 oder 6924-13. E-Mail: abonnten@wdspresservertrieb.de
Internet: www.wdspresservertrieb.de

02. Juli um 8.30 Uhr bis 03. Juli um 8.30 Uhr

Apotheke Haug, Herrenberg, Walther-Knoll-Straße 3,
Tel. 07032 21656

03. Juli um 8.30 Uhr bis 04. Juli um 8.30 Uhr

Alte Apotheke Gärtringen, Gärtringen, Wilhelmstraße 2,
Tel. 07034 26019

04. Juli um 8.30 Uhr bis 05. Juli um 8.30 Uhr

Schönbuch-Apotheke, Gültstein, Schloßstraße 11,
Tel. 07032 72076

Dienstag, 02. Juli 2013

17.00 Uhr Musical der Peter-Rosegger-Schule Gärtringen im
Evang. Gemeindehaus in Gärtringen

Mittwoch, 03. Juli 2013

14.30-19.30 Uhr Blutspendeaktion in der THR Gärtringen
17.00 Uhr LUS Musical „Das geheime Leben der Piraten“ in der
Ludwig-Uhland Halle Gärtringen
17.00 Uhr Musical der Peter-Rosegger-Schule Gärtringen im
Evang. Gemeindehaus in Gärtringen

Donnerstag, 04. Juli 2013

17.00 Uhr LUS Musical „Das geheime Leben der Piraten“ in der
Ludwig-Uhland Halle Gärtringen

Kinderärztlicher Notfalldienst - Zentraler Kinderärztlicher Notdienst für den Kreis Böblingen: Kinderklinik Böblingen, Bunsenstr. 120, Samstag, Sonntag, Feiertage: Ab 9.00 Uhr Werktags (falls der eigene Kinderarzt nicht erreichbar ist): Ab 19.30 Uhr Telefonische Anmeldung ist nicht erforderlich!	07031/6680
Zahnärztlicher Bereitschaftsdienst Anwesenheit in der Praxis: Samstag, Sonntag und an Feiertagen von 10.00 Uhr - 11.00 Uhr und von 16.00 Uhr - 17.00 Uhr, sonst nur in dringenden Fällen.	0711/78 77 722
Augenärztlicher Notdienst Kreis Böblingen ab 01.06.2010 wird für den augenärztlichen Notdienst im Kreis Böblingen eine zentrale Notfalldrufnummer verwendet	01805 344 533
Sozialer Dienst im Bereich Gärtringen/Amt f. Soziales Informationen über Sozialleistung nach SGB XII wie Hilfe zum Lebensunterhalt, Grundsicherung im Alter und bei Erwerbsmin- derung, Hilfe zur Pflege Orientierungsberatung bei finanziellen und sozialen Schwierigkeiten für Personen ab 18 Jahren.	07031/663-1382 a.steinhilber@lrabb.de
Beratungsstelle für Schwangere: Gesundheitsamt des Landkreises Böblingen	07031/663-1717
Beratungsstelle für Partnerschaft: (Schwangersen- und Schwangerschaftskonfliktberatung, Partnerschafts- und Sexualberatung, Empfängnisverhütung und Kinderwunsch) Pro Familia Böblingen, Pfarrgasse 12, 71032 Böblingen	07031/678005
Thamar- Beratungsstelle gegen sexuelle Gewalt: Stuttgarter Straße 17, 71032 Böblingen	07031/222066
Informations- und Beratungstelefon häusliche Gewalt	07031/663-1331
MOBILE – Management von Beruf und Familie:	07031/663-1928
Mutter-Kind-Programm beim Landratsamt Böblingen/ Amt für Soziales Ein Angebot für Alleinerziehende und junge Mütter mit Kindern von 0-3 Jahren in Form von Wegweiserberatung, Gruppentref- fen, und Seminaren. Ansprechpartnerin: Karin Braitmaier,	07031 663-1279 k.braitmaier@lrabb.de
Giftnotrufzentrale Freiburg Notfall immer über die Tel.: 112 Vergiftungsinformationszentrale:	0761/19240
Psychologische Beratungsstelle Herrenberg Jugend • Ehe • Lebensfragen Tübinger Straße 48, 71083 Herrenberg Offene Sprechstunde während der Schulzeit für Jugendliche und Eltern Mittwochs 13:30 Uhr bis 14:30 Uhr	07032/240-83 od. 07032/240-84
Krisentelefon – ich schaff es nicht mehr "Gewaltig überfordert – wenn Pflege an Grenzen stößt" Montag bis Freitag von 16:00 Uhr bis 18:00 Uhr, montags über- nehmen muslimische Frauen in türk. Sprache den Dienst	07031/663-3000
Arbeitskreis Leben Sindelfingen e.V. Hilfe bei Selbsttötungsgefahr und Lebenskrisen	07031/9812006 www.ak-leben.de

Spruch der Woche

Wenn du zwei Groschen hast,
kaufe dir für einen Groschen Brot,
für den anderen aber Blumen für deine Seele.
Aus Japan

Amtliche Bekanntmachungen



Wasserwerk Gärtringen

2. Abschlagszahlung für Wasser-/ Abwasser- und Niederschlagswassergebühren wird zum 30. Juni 2013 fällig

Für Barzahler gilt:

Bitte denken Sie an die rechtzeitige Zahlung Ihres Wasser-/
Abwasser- und Niederschlagswasserabschlags, die Gebühren
für das 2. Quartal 2013 **werden zum 30. Juni 2013** zur Zahlung
fällig. Die Rate entnehmen Sie bitte aus der letzten Jahresab-
rechnung 2012.

Geben Sie auf der Überweisung bitte immer Ihr vollständiges
Buchungszeichen an, damit Ihre Zahlung eindeutig zugeordnet
werden kann und keine Mahngebühren entstehen.

Für Abbucher gilt:

Die Abbuchungsrate zum 30.06. ergibt sich aus Ihrer Jahresab-
rechnung 2012. Diese werden wir zur Fälligkeit von Ihrem Konto
abbuchen.

Hat sich Ihre Bankverbindung geändert? Haben Sie uns diese
Änderung bereits mitgeteilt?

**Hier nochmals die aktuellen Preise für Wasser/ Abwasser
und Niederschlagswasser:**

Frischwasser **1,78 Euro je m³**
(zzgl. 7 % Mwst.)
1,79 Euro je m³
0,41 Euro je qm

für Schmutzwasser

für Niederschlagswasser

Für Auskünfte und Rückfragen steht Ihnen Frau Baradoy im
Kämmereiamt unter Tel. Nr. 923 -123 zur Verfügung.

1. Juli 2013 - Grundsteuer-Jahreszahlungstermin

Für Grundstückseigentümer die ihre Grundsteuer als **Jahres-
zahler in einem Gesamtbetrag** entrichten, ist der fällige Zah-
lungstermin wieder der 1. Juli.

Den Abbuchern wird der Steuerbetrag am 01.07.2013 vom an-
gegebenen Konto abgebucht.

Barzahler bitten wir zu beachten, dass sich der zu zahlende
Steuerbetrag aus dem Grundsteuerbescheid, der Ihnen im Ja-
nuar 2010 zugegangen ist, bzw. dem zuletzt erhaltenen Ände-
rungsbescheid ergibt.

Für die erstmalige Teilnahme am Verfahren als Jahreszahler (Ge-
samtbetrag der Grundsteuer jeweils zum 1.7.) ist ein Antrag bis
zum 30. November nötig, um im nächsten Jahr als Grundsteuer
- Jahreszahler berücksichtigt zu werden. Für weitere Auskünfte
steht Ihnen Frau Baradoy im Kämmereiamt unter Tel. 923-123
zur Verfügung.

Termine



Samstag, 29. Juni 2013

7-12 Uhr Wochenmarkt rund um den Marktplatz Gärtringen
12.00 Uhr Sommerfest der Kleingärtner in der Kleingartenanlage
Gärtringen
18.00 Uhr Kath. Kirche Gärtringen, Sonntagvorabendmesse in
Ehningen

Sonntag, 30. Juni 2013

9.00 Uhr Kath. Kirche Gärtringen, Eucharistiefeier mit Einführung
der neuen Ministranten und 25jähriges Jubiläum
10.00 Uhr Neuap. Kirche Gärtringen, Gottesdienst in Herrenberg,
in Gärtringen kein Gottesdienst
10.00 Uhr Ev. Kirche Rohrau, Gottesdienst
10.00 Uhr Ev. Kirche Gärtringen, Gottesdienst mit Abendmahl
10.00 Uhr Sommerfest der Kleingärtner in der Kleingartenanlage
Gärtringen mit Weißwurstfrühstück
10.30-12 Uhr Sandmühle und Alte Schmiede Rohrau ist geöffnet !
10.30 Uhr Bezirks-Sommerfest in Neuenhaus, kein Gottesdienst
in Rohrau, Württ. Christusbund

Bekanntmachung des Gutachterausschusses

Gemäß § 193 Abs. 5 und § 196 Baugesetzbuch (BauGB) in der Fassung vom 23.09.2004, zuletzt geändert am 22.07.2011, hat der Gutachterausschuss der Gemeinde Gärtringen am 05.06.2013 die in den Bodenrichtwertkarten (Nr. 1-2) angegebenen Bodenrichtwerte zum Stichtag 31.12.2012 ermittelt.

Die Ermittlung erfolgte unter Beachtung von § 12 der Gutachterausschussverordnung vom 11.12.1989, geändert durch Verordnung vom 15.02.2005, § 10 der Immobilienwertermittlungsverordnung vom 19.05.2010 und der Bodenrichtwertrichtlinie.

Die Bewertungen werden hiermit bekannt gegeben

Art der baul. Nutzung	baureifes Land *		Rohbauland **		Bauerwartungsland ***	
	von	bis	von	bis	von	bis
Wohnbaufläche						
Gärtringen	380,-	440,-	keine Vorgänge		40,-	
Rohrau	280,-	320,-	keine Vorgänge		20,-	
Gemischte Baufläche						
Gärtringen	350,-	390,-	keine Vorgänge		keine Vorgänge	
Rohrau	90,-	320,-	keine Vorgänge		keine Vorgänge	
Gewerbliche Baufläche						
Gärtringen	110,-		keine Vorgänge		40,-	
Rohrau	keine Vorgänge		keine Vorgänge		keine Vorgänge	
Sonderbauflächen						
Schuppengebiet Gärtringen	20,00		keine Vorgänge			
Schuppengebiet Rohrau	20,00		keine Vorgänge			
Gymnasiumstandort					40,-	

Zeichenerklärung:

- 380 Bodenrichtwert, hier 380 Euro / qm
- E Bauerwartungsland
- W 1 Baufläche, Richtwertzone
- W Wohnbaufläche (GRZ / GFZ bis 0,4 / 1,2)
- M gemischte Baufläche (GRZ / GFZ bis 0,6 / 1,2)
- G gewerbliche Baufläche (GRZ / GFZ bis 0,8 / 2,4)

Baureifes Land (B) *

im Sinne dieser Aufgliederung sind bebaubare Flächen, die in ortsüblicher Weise ausreichend erschlossen sind

Rohbauland (R)**

sind nicht ausreichend erschlossene Flächen, die

- in einem Bebauungsplan als Baugebiet festgesetzt sind oder
- innerhalb der im Zusammenhang bebauter Ortsteile liegen, für die ein solcher Bebauungsplan nicht vorhanden ist oder
- in einem Gebiet liegen, für das die Gemeinde beschlossen hat, einen Bebauungsplan im Sinne des § 30 BauGB aufzustellen.

Bauerwartungsland (E)***

sind Flächen, die

- in einem Flächennutzungsplan als Bauflächen dargestellt sind oder
- deren Bebauung, wenn kein Flächennutzungsplan besteht, nach der Verkehrsauffassung unter Berücksichtigung einer geordneten baulichen Entwicklung des Gemeindegebietes in absehbarer Zeit zu erwarten ist.

Die Richtwerte werden hiermit öffentlich bekannt gemacht.

Erläuterungen zu den Bodenrichtwertkarten

Der Bodenrichtwert ist ein durchschnittlicher Lagewert des Bodens in €/qm für eine Mehrheit von Grundstücken in räumlich begrenzten Gebieten mit im Wesentlichen gleichen Nutzungs- und Wertverhältnissen, die innerhalb einer Bodenrichtwertzone vorliegen.



Beim Maß der baulichen Nutzung sind die angegebenen maximal zulässigen Grundflächenzahlen (GRZ) und Geschossflächenzahlen (GFZ) wertrelevant.

Bodenrichtwerte haben keine bindende Wirkung. Verkehrswerte können im Einzelfall ausschließlich durch Gutachten ermittelt werden.

Bodenrichtwerte werden für bebautes und baureifes Land sowie ggf. für Rohbauland und für Bauerwartungsland ermittelt. Sie sind in bebauten Gebieten mit dem Wert ermittelt worden, der sich ergeben würde, wenn die Grundstücke unbebaut wären. Bodenrichtwerte beziehen sich grundsätzlich auf erschließungsbeitragsfreie und alllastenfreie Grundstücke.

Abweichungen des zu bewertenden Grundstückes in den Grundstücksmerkmalen wie z. B. Lage, Art und Maß der baulichen Nutzung, Form, Immissionseinflüsse, Erschließungszustand usw. bewirken entsprechende Abweichungen vom Bodenrichtwert. Für Grundstücke, die im Grenzbereich zweier oder mehrerer Bodenrichtwertzonen liegen, ist eine sachverständige Ableitung von Bodenwerten unter Berücksichtigung der wertbeeinflussenden Umstände auch über Bodenrichtwertzonen hinweg notwendig.

Die Bodenrichtwertzonen wurden vom Gutachterausschuss in freier Würdigung von Art und Maß der baulichen Nutzung, den Immissionseinflüssen, den Grundstücksstrukturen (Grundstücksgrößen und tatsächliche bauliche Nutzungen) festgelegt.

Für Grundstücke, die in Sanierungsgebieten liegen, sind die städtebaulichen Sanierungsmaßnahmen nicht berücksichtigt. Hier sind die entsprechenden Bewertungsgrundsätze zu beachten.

Ansprüche gegenüber den Trägern der Bauleitplanung, den Baugenehmigungsbehörden udgl. oder dem Gutachterausschuss bzw. dessen Geschäftsstelle selbst können weder aus den Bodenrichtwerten, den Abgrenzungen der Bodenrichtwertzonen noch aus den sie beschreibenden Attributen abgeleitet werden.

Hinweis:

Die veröffentlichten Bodenrichtwertzonen mit den Bodenrichtwerten sind in vergrößerter Form bei der Geschäftsstelle des Gutachterausschusses (Sitz im Gebäude der Volksbank, Hauptstraße 16-18, 2.OG einsehbar. Bei Fragen wenden Sie sich an die Mitarbeiter der Geschäftsstelle des Gutachterausschusses (Zimmer 204/203, Telefon-Nr.07034/923162 < Frau Mummert > oder 07034/923167 < Frau Mayer >) unter der genannten Anschrift.

Gärtringen, den 05.06.2013

gez. Bock

Vorsitzender des Gutachterausschusses

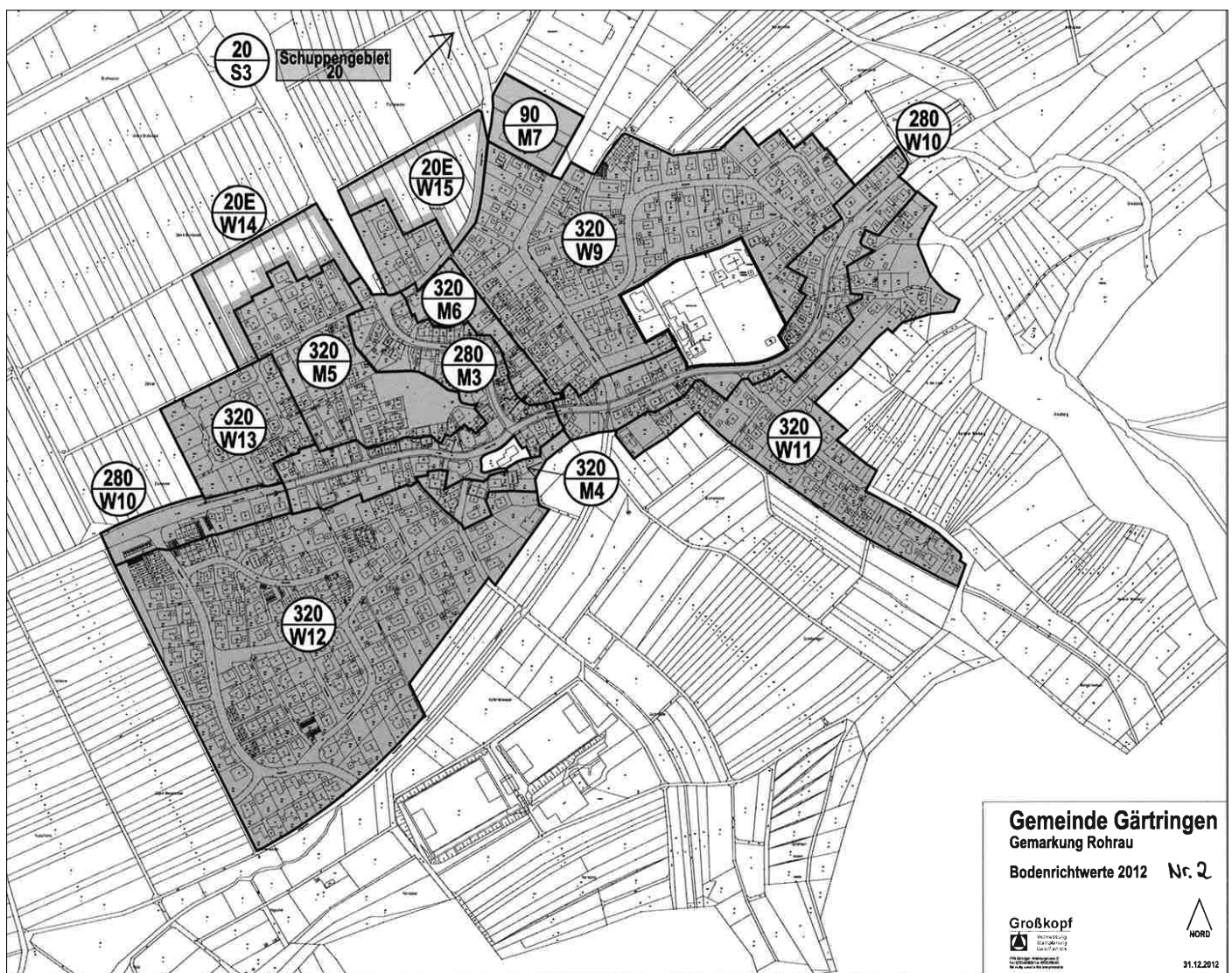

Neues aus dem Freibad

Schwimmen lernen im Schönwetterkurs
Wir bieten Schwimmkurse im Freibad Gärtringen an, so flexibel wie unser Wetter ist. Fragen Sie einfach bei der Schwimmmeisterin Ute Muschkowitz im Freibad nach.
Ute Muschkowitz und ihr Schwimmschulenteam freuen sich auf neue Schwimmschüler. Egal ob Wassergewöhnung, Schwimmkurs oder Vertiefungskurs.
Nähere Infos bei Frau Muschkowitz im Freibad, Tel. 07034 / 96087 oder 0172 / 8197851.
Im Übrigen können im Freibad Gärtringen auch Schwimmabzeichen abgelegt werden.

Hochwasserschäden melden!

Auch in Baden-Württemberg kam es durch Starkniederschläge im Zeitraum vom 30. Mai bis 02. Juni zu einer Hochwasserlage mit Überflutungen. Glücklicherweise hat diese nicht das Ausmaß erreicht wie in einigen anderen Bundesländern. Dennoch sind auch hier Bürgerinnen und Bürger vom Hochwasser betroffen. Die Städte und Gemeinden sind gehalten, Hochwasserschäden zu erfassen und zu dokumentieren. Betroffene Bürger sollten, sofern noch nicht geschehen, Schäden ihrer Versicherung melden und diese auch ihrer Gemeinde vorsorglich anzeigen. Wenn Sie durch das Starkregenereignis in irgendeiner Weise betroffen sind, so werden Sie gebeten Ihre Schäden dem Bürgermeisteramt, Ortsbauamt, Hauptstraße 16, 2. OG, Frau Sodha, (sodha@gartringen.de) Tel.: 07034/923-161 zu melden.

Wasserwerk Gärtringen:

Der Zweckverband Ammertal-Schönbuchgruppe unterstützt künftig das Wasserwerk Gärtringen bei der Rufbereitschaft

Die Gemeinde Gärtringen hat sich entschieden, bei der Rufbereitschaft der Wasserversorgung künftig mit der Ammertal-Schönbuchgruppe (ASG) zusammenzuarbeiten.

Warum erfolgt eine Zusammenarbeit mit der ASG?

Seit vielen Jahren steht den Kunden des Eigenbetriebs Wasserwerk Gärtringen im Fall einer gravierenden Störung außerhalb der normalen Dienstzeiten, z.B. im Fall eines Rohrbruchs, eine ständig erreichbare Rufbereitschaft zur Verfügung.

Seit dem Ausscheiden eines Wassermeisters aus dem Dienst der Gemeinde Gärtringen vor einigen Monaten war die Rufbereitschaft nur noch behelfsmäßig besetzt. Die Gemeinde Gärtringen hat sich entschieden, diese Lücke nicht mit eigenem Personal zu schließen, sondern den Zweckverband Ammertal - Schönbuchgruppe mit Sitz in Holzgerlingen mit der teilweisen Wahrnehmung der Rufbereitschaft zu beauftragen.

Ab 4. Juli 2013 wird die Rufbereitschaft daher im wöchentlichen oder 14-täglichen Wechsel entweder von den beiden eigenen Mitarbeitern des Wasserwerks, Herrn Zinser und Herrn Holzapfel oder aber von Mitarbeitern der ASG wahrgenommen.

Wer ist die ASG?

Die ASG mit Sitz in Holzgerlingen ist ein 1926 gegründeter öffentlich-rechtlicher Zusammenschluss in rein kommunaler Hand und versorgt im Kerngeschäft viele Gemeinden in der näheren Umgebung mit Trinkwasser, bietet aber auch Dienstleistungen für externe Wasserversorger an. Nähere Informationen über die ASG finden Sie im Internet unter www.asg-wasser.de

Bedeutet dies eine Privatisierung der Gärtringer Wasserversorgung?

Eine Privatisierung oder Ausgliederung der Wasserversorgung in Gärtringen ist mit diesem Schritt ausdrücklich nicht verbunden und auch in keiner Weise geplant. Die ASG wird ausschließlich als Dienstleister der Gemeinde Gärtringen tätig.

Was ändert sich für mich als Kunde des Wasserwerks Gärtringen?

Für die Kunden des Wasserwerks Gärtringen ändert sich nichts, außer der Tatsache, dass im Havarie- und Störfall künftig anstelle der eigenen Mitarbeiter teilweise Mitarbeiter der ASG zur Störungsbeseitigung vor Ort kommen. Die Mitarbeiter der ASG werden im Auftrag der Gemeinde Gärtringen tätig und haben im

Hinblick auf die Wasserversorgung dieselben Rechte und Pflichten wie das eigene Personal.

Unabhängig von der jeweiligen Einteilung der eigenen oder der ASG-Mitarbeiter wählen die Kunden im Fall einer Störung der Wasserversorgung die bisherige **Bereitschafts-Telefon-Nummer 0172 / 760 79 77**. Ihr Anruf wird automatisch entweder an die Mitarbeiter der Gemeinde oder der ASG weitergeleitet.

Was muss ich im Störfall künftig besonders beachten?

Wegen der zwischengeschalteten Anrufweiterleitung kann es vorkommen, dass Sie nach dem Wählen der genannten Telefonnummer der Rufbereitschaft zunächst kein Freizeichen hören. Bitte bleiben Sie in diesem Fall unbedingt am Telefon, da diese technisch bedingte Unterbrechung nur wenige Sekunden andauert.

Wo kann ich nähere Auskünfte erhalten?

Sie können sich gerne an die Technische Betriebsleitung des Eigenbetriebs Wasserwerk, Bauamtsleiter Herr Grein, Telefon 07034/ 923-160, E-Mail grein@gartringen.de wenden.

Das Amt für Lebensmittelüberwachung informiert:

Lebensmittelrechtliche Anforderungen bei Vereins- und Straßenfesten

Sauberkeit und Frische stehen an oberster Stelle

Langsam merkt man es auch am Wetter: Der Sommer naht und damit auch viele Vereins- und Straßenfeste. Beim Verkauf von Lebensmitteln und Getränken gibt es bei solchen Festen einiges zu beachten. Die Lebensmittelüberwachung im Landratsamt Böblingen gibt deshalb wichtige Hinweise und Tipps. „Wer unsere Infos beachtet, trägt dazu bei, dass der Verzehr von Lebensmitteln auf Festen für die Besucher bedenkenlos möglich ist“, so Dr. Manfred Koch, der Amtsleiter bei der Lebensmittelüberwachung. „Sauberkeit und Frische stehen dabei an oberster Stelle.“

Dies fange bei den baulichen Voraussetzungen an: So muss der Untergrund für Verkaufsstände von Lebensmitteln befestigt sein und sauber gehalten werden. Staub, Gerüche, Insekten, Regen, Rauch oder auch Abfälle sollten nicht in Kontakt mit den Lebensmitteln kommen können. Die Stände müssen auch deshalb überdacht sowie seitlich und hinten umschlossen sein. Offene Lebensmittel müssen an der Vorderseite des Verkaufsstandes ausreichend vor Husten oder Niesen von Kunden und Passanten geschützt werden.

Bereiche zur Verarbeitung oder Lagerung von Lebensmitteln müssen trocken und staubfrei sein. Die Wände müssen aus festem, leicht zu reinigendem Material bestehen. Oberflächen, die mit Lebensmitteln in Berührung kommen, sind in sauberem Zustand zu halten und müssen leicht zu reinigen und zu desinfizieren sein. Es muss neben einer Geschirrspülmöglichkeit eine leicht erreichbare Handwaschgelegenheit mit ausreichender Warm- und Kaltwasserzufuhr, Flüssigseife und Einmalhandtüchern vorhanden sein.

Bereiche, in denen Lebensmittel zubereitet werden, müssen vom Publikumsverkehr abgeschirmt oder mindestens 1,5 Meter entfernt sein. Geschirr und Trinkgläsern sollten in einer Spülmaschine oder einem Geschirrmobil gereinigt werden. Alternativ müssen für eine Reinigung von Hand zwei Spülbecken genutzt werden, eines mit heißem Wasser und Spülmittel, eines mit sauberem, warmen Nachspülwasser. Wasser und Trockentücher müssen dabei regelmäßig gewechselt werden.

Toilettenräume müssen leicht erreichbar sein. Toiletten für Beschäftigte sollten getrennt bereitgestellt werden. Sie müssen mit einer Handwaschgelegenheit mit Warm- und Kaltwasser, Flüssigseife und Einmalhandtüchern ausgestattet sein. Falls am Veranstaltungsort keine Toiletten zur Verfügung stehen, empfiehlt die Lebensmittelüberwachung das Aufstellen von Toilettenwagen. Auch beim Umgang mit Lebensmitteln sollte auf einiges geachtet werden: Leicht verderbliche Lebensmittel müssen bei Transport und Lagerung ausreichend gekühlt werden. Torten und Kuchen mit nicht durch erhitzten Füllungen und Auflagen (wie Sahne oder Butterkrem), Milch, Milcherzeugnisse, Salate, Dressings und belegte Brötchen müssen gekühlt aufbewahrt werden. Sie dürfen zum Verkauf nur kurzzeitig aus der Kühlung genommen werden. Bei Betriebsschluss noch vorhandene Backwaren dieser Art

sollten am nächsten Tag nicht noch einmal angeboten werden. Fleisch und Fleischerzeugnisse müssen in Kühlschränken oder Kühlboxen jeweils getrennt von anderen Lebensmitteln gelagert werden.

Erzeugnisse aus Hackfleisch sollten auf Vereins- und Straßenfesten grundsätzlich nicht hergestellt, sondern nur von einem Fachbetrieb eingekauft und in erhitztem Zustand abgegeben werden. Dazu zählen: Bratwurst, Schaschlik, Frikadellen, Hamburger, Cevapcici oder Döner Kebab. Gleiches gilt für Steaks oder Schnitzel, die mit Mürbeschneidern behandelt worden sind. Bei Lebensmitteln gibt es umfangreiche Vorschriften zur Kennzeichnung zum Schutz des Verbrauchers vor Gesundheitsgefährdung und Täuschung. Die Kennzeichnung erfolgt auf einem Preisaushang oder einer Speisekarte. Bei offen abgegebenen Lebensmitteln müssen mindestens die Verkehrsbezeichnung des Lebensmittels und die enthaltenen Zusatzstoffe (etwa Farbstoffe oder Konservierungsstoffe) angegeben werden. Weitere Informationen zu diesem Thema gibt es auf der Webseite des Landratsamtes unter www.lrab.de/strassenfeste.

Verschenkbörse

Der Gemeindeverwaltung sind folgende Gegenstände zur kostenlosen Abgabe gemeldet worden. Wenn Sie Interesse daran haben, setzen Sie sich bitte mit der entsprechenden Telefonnummer in Verbindung.

117	Farbfernsehgerät	9423459
118	großer Kaninchenstall für Terrasse/Garten, zweistöckig, stabiler Eigenbau inkl. reichhaltigem Zubehör (Außengehege, Futternäpfe, Getränkeflaschen usw.)	26461
119	Hudora Chicago Outdoor Basketball-Ständer höhenverstellbar und mit Sand gefüllt, leicht repar. bedürftig 2 x neue und 2 gebrauchte Tonerkartuschen, sowie 2 neuwertig gebrauchte Bildtrommeln für Lexmark Optra und Konica/Minolta PagePro6 u. Epson EPL 5500	23165
120	1 klappbare Tischtennisplatte gebraucht	22285
121	1 Elektro-Rasenmäher Black + Decker „Rasenkatze“, 32 cm Schnittbreite mit Seitenauswurf, sehr leise	29506
122	2 neuwertige Tonnen Taschenfederkernmatratzen der Firma RUF 19cmx90cmx200cm an Selbstabholer	0162 6421702
123	1 Edelstahlspültisch 160 x 60 cm mit 2 Spülbecken und Hebelmischer 1 Wohnzimmerschrank 2 m lang, 2,2 m hoch, 0,6 m tief Eichefurnier	22813
124	geb. Kinderfahrrad 20 Zoll	238881
125	Standstepper	255649 abends
126	4 Schiebetürenschränkschlafzimmerschrank mit 2 Spiegelfronten Massivholz hellbraun H: 2,30 m, L: 3,00 m, T: 66 cm	0174 3319176
127	Klapphocker gepolstert, ausziehbar mit 2 Stufen B: 42 cm, H: 41 cm, T: 56 cm	26224

Die Verschenkbörse erreichen Sie unter 07034 / 923-105 Frau Knödler (Montags) oder per E-mail unter mb@gartringen.de. **Alle Artikel die bis spätestens Montag 10:00 Uhr mitgeteilt werden, erscheinen im nächsten Mitteilungsblatt.** Gerne können Sie auch auf dem Anrufbeantworter Ihre zu verschenkenden Gegenstände hinterlassen. Erreicht uns keine anders lautende Mitteilung wird der zu verschenkende Gegenstand automatisch 2 x im Mitteilungsblatt veröffentlicht, danach wird er automatisch gestrichen.

Tiere können in der Verschenkbörse nicht angeboten werden.

Fundsachen Gärtringen

Gefunden wurde in Gärtringen:

- 3 Schlüsselbunde
- 1 Nici-Bärle
- 1 Stockschild
- 1 Taschenschild
- 1 schwarzes Schlüsselmäpple mit Schlüssel

Eigentumsansprüche können beim Bürgermeisteramt Gärtringen, Zimmer 3, Tel.: 07034/923-104, E-Mail fundbuero@gartringen.de geltend gemacht werden.

Bildung und Schulen



Grundschulbetreuung

Unterstützende Hände kann man nie genug haben – Ehrenamtliche Küchenkräfte für Unterstützung in den Grundschulen bei der Grundschulbetreuung gesucht!

Derzeit nehmen 95 Kinder in allen drei Gärtringer Schulen, deren Eltern ganztätig oder nachmittags berufstätig sind, die Nachmittagsbetreuung in Anspruch.

Die Betreuung beginnt um ca. 13.15 Uhr mit dem gemeinsamen Mittagessen. Anschließend werden gemeinsam die Hausaufgaben in Angriff genommen.

Das Mittagessen wird täglich von einem Catering-Service angeliefert. Wie man sich vorstellen kann, sammelt sich bei so vielen hungrigen Kindern eine Menge Geschirr an.

Für die Betreuung der Kinder beschäftigt die Gemeinde Gärtringen Mitarbeiterinnen, die sich mit den Kindern beschäftigen und auch eine Betreuung der Hausaufgaben nach dem Mittagstisch durchführen. Dabei wäre es für sie eine große Hilfe, wenn im hauswirtschaftlichen Bereich eine ehrenamtliche Unterstützung für ihre Arbeit vorhanden wäre

Deshalb möchten wir anregen und anfragen, ob es eventuell Bürgerinnen oder Bürger in der Gemeinde gibt, die von ca. 14.00 Uhr – 15.00 Uhr bereit sind einen Dienst auf ehrenamtlicher Basis zu Gunsten der Grundschüler unserer Gemeinde in einer der Gärtringer Schulen (Peter-Rosegger-Schule, Ludwig-Uhland-Schule) zu übernehmen. Dadurch könnte das Betreuungspersonal von diesen Aufgaben entlastet werden und sich intensiver der pädagogischen Betreuung der Schüler widmen.

Wir würden uns über zahlreiche Helfer freuen, die uns in dieser Sache unterstützen. Unser Wunsch wäre es, dass die Küchenarbeit nicht zu Lasten der Betreuung der Kinder geht.

Wenn Sie daran Interesse haben oder noch Fragen dazu, dann wenden Sie sich bitte an Frau Ehebauer (Leiterin der Schulbetreuung 07034/237964) oder an Herrn Stiehl (07034/923-109)

Volkshochschule

VHS-Termine VHS-Termine VHS-Termine VHS-Termine

Volkshochschule Gärtringen 1. Semester 2013

Leitung: Thomas Luft

Ahornweg 16, 71159 Mötzingen

Tel.: 07452 / 873245 oder 07034 / 237916

Fax: 07452 / 873926 oder 07034 / 251550

e-mail: volkshochschule@lus-gartringen.de

Das aktuelle VHS-Programm finden Sie auch auf der Homepage der Gemeinde Gärtringen: www.gartringen.de - Bildung und Betreuung

Folgende VHS-Kurse beginnen im März/April 2013! Überall sind noch Plätze frei! Melden Sie sich an! Anmeldeformulare liegen in der Ludwig-Uhland-Schule aus.

Anmeldungen können auch in den Briefkasten an der Ludwig-Uhland-Schule, Wilhelmstraße 14-16, eingeworfen werden. Er befindet sich neben dem Haupteingang zur Ludwig-Uhland-Schule.

GÄ 52 Sympathikus und Parasympathikus

Welche positiven und negativen Wirkungen im Körper gibt es auf STRESS? Im vegetativen Nervensystem regeln Sympathikus und Parasympathikus die automatisch ablaufenden Vorgänge. Was braucht unser Nervensystem und was fördert es?

Leitung: D. Th. Hoffmann, Masseur, Dienstag, 18.06.2013, 19.30 Uhr, Ludwig-Uhland-Schule, 6,00 €

GÄ 54 A Latino Line Dance – Workshop Fortsetzungskurs 3 für Fortgeschrittene

Leitung: Anderea Sanabria-Valdes montags, ab 03.06.2013, 18.30 -20.00 Uhr: 4 Termine € 32- Ort: Ludwig-Uhland-Schule

GÄ 56 A **Latino Line Dance – Workshop** Fortsetzungskurs 3 für Einsteiger
Leitung: Andreea Sanabria-Valdes montags, ab 03.06.2013, 20.00 -21.30 Uhr: 4 Termine € 32-
Ort: Ludwig-Uhland-Schule

GÄ 61 **Geburtsvorbereitung für Frauen**
7 x 2 Stunden, incl. 2 Partnerabenden und ein Nachtreffen Anmeldung: Renate Moser Tel. 07032/33200 dienstags ab 07.05.- 25.06.2013 von 20 - 22 Uhr, Kindergarten Kirchstraße

GÄ 65 **Geburtsvorbereitung für Paare**
7 x 2 Stunden und ein Nachtreffen, Anmeldung: Cornelia Gandowitz, Tel. 01525/4278381 mittwochs, 15.05. – 26.06.2013, 19.30 – 21.30 Uhr, Storchennest Herrenberg

GÄ 90A PEKIP IV
Folgekurs für Kinder, die im Alter von 9 – 14 Monaten sind
Leitung: Barbara Hirt, Anmeldung bei der Kursleiterin Tel. 07034/20114 dienstags, ab 11.06.2013 9.00-10.30 Uhr 7 Termine € 49,- Samariterstift

GÄ 111 A **Yoga für Kinder Altersgruppe: 5 – 11 Jahre**
Schulstress, mediale Reizüberflutung und Bewegungsmangel das sind nur einige Gründe, die Kinder heutzutage aus dem Gleichgewicht bringen. Yoga bietet einen guten Ausgleich. Spiele und Konzentrationsübungen werden in Geschichten und Phantasiereisen verpackt und helfen dem Kind, sich frei zu entwickeln. Die Übungen stärken das Körperbewusstsein und die kindliche Motorik, verhindern und korrigieren Haltungsschäden. Obendrein wird die Konzentrationsfähigkeit erhöht und die Atmung verbessert. Leitung: Margit Honold, Yogalehrerin und Meditationsleiterin Anmeldung bitte bei Frau Honold, Tel. 07032/814455 oder 0176/62977277, montags, ab **06. Mai 2013**, 14.45 - 15.45 Uhr, **Ort: Ludwig-Uhland-Halle Gärtringen**



Ludwig-Uhland-Schule Gärtringen

Berufsbotschafter besuchen die Klassen 9a und 9b der Ludwig-Uhland-Schule

Am Freitag, den 14.06.2013 besuchten Azubis aus Gärtringen die Klassen 9a und 9b der Ludwig-Uhland-Schule. Sie kamen mit Herrn Kunst, Herrn Duschek und Herr Santi von der Patektion.

Die jungen Azubis aus den verschiedenen Firmen Gärtringens berichteten über ihre Berufe. Die Berufsbotschafter Marco und Ayfer, stellten ihre unterschiedlichen Berufe vor und berichteten über positive Erfahrungen aber auch über die Dinge, die manchmal nicht so Spaß machen.

Marco macht eine Ausbildung zum Zimmermann bei der Firma Carpent. Dabei zeigte er den Schülern eine Skizze seiner bevorstehenden Abschlussprüfung und berichtete ausführlich über die Tätigkeiten als Zimmermann. „Ich stehe um halb sechs auf und bin so gegen 17.00 Uhr wieder daheim“. Die Arbeitstage können auch länger werden, weiß auch die Auszubildende Ayfer, wenn man Überstunden machen muss. „Das gehört dazu, aber man wechselt sich immer ab“. Ayfer macht eine Ausbildung zur medizinischen Fachangestellten und konnte bereits sehr praktische Erfahrungen sammeln. „Auf das Blutabnehmen freut sich eigentlich jeder Azubi“. Wohingegen die Arbeit im Labor monoton werden kann.

Die Azubis weckten das Interesse der Klasse und so wurde 90 Minuten lang intensiv diskutiert und viele Fragen gestellt. Wir Schüler empfanden das als sehr hilfreich für unseren weiteren Werdegang.

Danke an Herrn Kunst, Herrn Santi und Herrn Duschek für die Organisation der Aktion.

Klasse 9b

Joseph-Haydn-Schule Rohrau



Joseph-Haydn-Schule Rohrau

Grundschulförderklasse

Besuch im Backhaus Rohrau

Am Mittwoch, den 5.6.2013, fand unser Unterricht im Backhaus Rohrau statt. Dort erlebten wir einen anschaulichen Unterricht. Wir durften die Zutaten in die Schüssel geben, den Teig kneten und beobachten wie der Ofen warm wird, der Teig aufgeht und vieles mehr. Wir bedanken uns bei unseren tollen Backlehrerinnen Frau Brockfeld, Frau Herpich und Frau Seeger. Stolz ging jeder an diesem Tag mit einem selbstgebackenen Brot nach Hause und wir ließen uns auch die Schneckenudeln am nächsten Tag gut schmecken. Wir bedanken uns bei den Gartenfreunden Rohrau e.V., die uns die Zutaten stifteten.

Danke für diesen tollen Unterricht sagen die Kinder aus der Grundschulförderklasse mit ihren Lehrerinnen.

Kindergärten



Tages- und Pflegeeltern e.V. Kreis Böblingen



„TAKKI“-Sprechstunden

des Tages- und Pflegeeltern e.V. Kreis Böblingen

Wo: Gärtringen, Kinderkrippe, 2. Stock, Kirchstraße 31

Wann: von 9 bis 12 Uhr (Telefon 238035)

Termine 2013: 29.06., 03.07., 17.07.

ACHTUNG: Die angegebenen Termine finden nur dann statt, wenn zuvor eine telefonische Anmeldung bis jeweils Montag vor der angekündigten Sprechstunde vorliegt.

Für:

- **alle**, die „TAKKI“ (Tagespflege von Kleinkindern (U3)) näher kennen lernen möchten.
- **Eltern**, die sich für eine Betreuung ihres unter dreijährigen Kindes durch eine/einen Tagesmutter/-vater interessieren.
- **Personen**, die sich über die Tätigkeit als Tagesmutter/-vater beraten lassen möchten.

Sie erhalten u.a. Informationen zu den Grundqualifizierungskursen und den weiteren Voraussetzungen der Kindertagespflege.

Die Beratung erfolgt kostenfrei und unverbindlich.

Zuständige Ansprechpartnerin ist Frau Lexen vom Tages- und Pflegeeltern e.V. Kreis Böblingen

Persönliche Beratungstermine bitte vorab unter Telefon 07031 213710 vereinbaren.

Referat Kinder, Jugend & Familie

Jugendreferat

Kommen Sie zum Picknick am Krebsbach!

Am **Sonntag, den 30.6.2013** laden wir Sie und Ihre Familie zum Picknick am Krebsbach ein. Mitzubringen sind Geschirr und et was Leckereres zum Essen, sowie Getränke. Tischgarnituren werden gestellt. Treffpunkt ist auf dem Fußweg neben dem Krebsbach an der Brücke unterhalb des SV Rohrau Vereinsgeländes.

Um 12 Uhr steht dort der Auftritt der **Irish Dance Formationen** des SV Rohrau auf dem Programm. Gegen **13.30 Uhr** findet das mit Spannung erwartete **Bobby-Car-Rennen** um den Rohrau Cup statt. Wird das Team "Hildrizhauser Straße" wieder den Siegerpokal erhalten oder tragen sich diesmal das Team "Gärtringer Straße" oder "Nufringer Straße" in die Siegerliste ein? Viel Spaß

und Nervenkitzel ist garantiert. Zusätzlich stehen Spielgeräte des Spielmobils Gärtringen zur Verfügung. Picknick am Krebsbach ist eine Veranstaltung von "Rohrau bewegt".

Herzliche Einladung zum 1. Stammtisch des Vereins zur Förderung der THR

Aktive Mitglieder und solche, die es werden wollen, treffen sich am **11.7.2013** um 20 Uhr im "Heahrhäusle" in Gärtringen zum Kennenlernen und Fadenschlagen.

Aktionstag auf dem Spielplatz Kirchplatz am Samstag

Am **Samstag, den 29. Juni** treffen wir uns auf dem Spielplatz Kirchplatz, um die Wasserpumpe für den Wassermatchplatz aufzustellen. Beginn: 9 Uhr. Schaufel und ein Spaten können gerne mitgebracht werden. Helfende Hände sind herzlich willkommen. Infos: Uwe Meier, Tel. 285206, E-Mail: info@uwes-skiservice.de; Yvonne Grein, Tel. 643944, Jürgen Kunst, Tel. 923113, E-Mail: kunst@gaertringen.de

Sinnentaumel – von Ines Ebert – Historischer Krimi

Es ist eine illustre Gesellschaft, die sich im Sommer des Jahres 1745 in der Badwirtschaft bei Leutkirch zu einer Trink- und Badekur einfindet. Die Idylle wird jedoch jäh gestört, als der Wirt Franz Graf bei einem seiner morgendlichen Kontrollgänge im Ufergebüsch eines Weiher die schaurig schöne, aufrecht im Wasser stehende Leiche der jungen Theresie Baumann entdeckt. Ein bedauerlicher Unfall?

Schöne Tage in Weimar – von Susanne Falk

Wir schreiben das Jahr 1829, und Rietschel darf seinen Meister Christian Daniel Rauch ins Haus des Dichturfürsten Goethe begleiten, von dem dieser eine Statuette angefertigt hat. Dreiundzwanzig Jahre später tritt der in die Jahre gekommene Rauch den wichtigsten Auftrag seines Lebens an seinen begabten Schüler ab: Die Gestaltung des Goethe-Schiller-Denkmals in Weimar.

Ortsbücherei



Ortsbücherei Gärtringen

Bismarckstr. 16.a Tel. 26001

Öffnungszeiten: montags, mittwochs, donnerstags und freitags von 16.00 bis 20.00 Uhr, sowie dienstags von 10.00 bis 13.00 Uhr

Ausführliche Texte im Internet: Ortsbücherei Aktuell

Neu eingestellt: Historische Romane

Kinder des Feuers – von Julia Kröhn

Normandie, im Jahr 936: Als das Kloster Saint-Ambrose überfallen wird, finden alle Ordensfrauen den Tod. Einzig Mathilda, die als Waisenkind im Kloster eine Heimat fand, und dem jungen Arvid, der dort ob seiner Verwundung gepflegt wurde, gelingt die Flucht. Doch die Angreifer verfolgen sie. Denn um ihrer beider Herkunft gibt es ein großes Geheimnis.

Die Knopfkönigin – von Rainer Siegel

Budweis 1291. Franziska ist eine begabte Schneiderin, die großes Ansehen genießt. Seit ihrer revolutionären Erfindung des Knopfes ist sie in ganz Böhmen bekannt. Ihr Talent spricht sich herum, sogar am Königshof verlangt man nach ihren Diensten. Eines Tages gerät sie in einen Hinterhalt des gefürchteten Ritters Bero von Restwangen. In letzter Sekunde kann ihr Geliebter Ludwig sie retten. Doch Bero sinnt auf Rache.

Die Tränen der Henkerin – von Sabine Martin

Rottweil, 1332. Melisande und Wendel sind glücklich. Ihr Weinhandel läuft gut, und sie lieben ihre kleine Tochter. Doch Melisandes Schwiegervater setzt alles daran, die Ehe seines Sohns zu zerstören, und eine alte Feindin lauert auf eine Gelegenheit, den Tod ihres Mannes zu rächen. Als Melisande auf einmal Gegenstände aus ihrer Vergangenheit findet, wird ihr dunkelstes Geheimnis offenbar: Sie war einst Henkerin. Ihr Mann wendet sich von ihr ab. Ihre Tochter wird entführt. Wer steckt dahinter?

Wölfe – von Hilary Mantel

England im Jahr 1520: Das Königreich ist nur einen Pulsschlag von der Katastrophe entfernt. Sollte der König ohne männlichen Erben sterben, würde das Land durch einen Bürgerkrieg verwüstet. Henry VIII. möchte seine Ehe annullieren lassen und Anne Boleyn heiraten. Der Papst und ganz Europa sind dagegen. Die Scheidungsabsichten des Königs schaffen ein Machtvakuum, in das Thomas Cromwell tritt: Die Werkzeuge dieses politischen Genies sind Bestechung, Einschüchterung und Charme. Aus der Asche persönlichen Unglücks steigt er auf und bahnt sich seinen Weg durch die Fallstricke des Hofes, an dem "der Mensch des Menschen Wolf" ist.

Falken – von Hilary Mantel

Der Aufstieg Thomas Cromwells am Hofe von Henry VIII. verläuft parallel mit dem von Anne Boleyn, Henrys zweiter Frau. Doch Henrys Verhalten hat England ins Abseits manövriert, und Anne konnte ihm keinen Thronfolger gebären. In Wolf Hall verliebt sich der König in die stille Jane Seymour. Cromwell begreift, was auf dem Spiel steht: das Wohl der gesamten Nation.